

---

# Cuprins

<b>Capitolul 1. Cui și la ce servește contabilitatea?</b> .....	11
1.1. La ce servește contabilitatea? Câteva ipoteze privind apariția contabilității .....	12
1.2. Despre utilizatorii informațiilor furnizate de contabilitate .....	13
1.2.1. Utilizatori ai situațiilor financiare întocmite de firmele cotate la bursă .....	15
1.2.2. Utilizatori ai informațiilor furnizate de contabilitatea firmelor necotate la bursă .....	16
1.3. Categorii de informații necesare diverșilor utilizatori .....	18
1.3.1. Ce înseamnă profitul contabil și cum poate fi măsurat acesta? .....	18
1.3.2. Îndatorarea și riscul văzute dinspre contabilitate .....	21
1.3.3. Alte cerințe ale utilizatorilor.....	22
1.4. Cine se ocupă de contabilitate.....	23
1.5. Locul contabilității în raport cu fiscalitatea și cu alte laturi ale activității organizațiilor.....	24
1.6. Obligații minimale ale organizațiilor privind ținerea contabilității.....	26
1.7. Câte ceva despre documentele folosite în contabilitate .....	28
1.7.1. Reglementări privind documentele .....	28
1.7.2. Ce documente ajung cel mai frecvent la contabilitate?.....	32
1.8. Norme contabile pe domenii de activitate în România .....	34
<b>Capitolul 2. Obiectul contabilității</b> .....	36
2.1. O enumerare mai riguroasă a componentelor unei definiții a obiectului contabilității.....	36
2.1.1. Definirea elementelor componente ale obiectului contabilității prin încadrarea lor într-o singură entitate, la un moment dat.....	38
2.1.2. Contabilitatea se ocupă de ceea ce poate fi evaluat în bani .....	39
2.1.3. Reflectările contabile se fac din două puncte de vedere: existențe concrete – pe de o parte – și proveniențe – pe de altă parte.....	41
2.2. Reprezentarea dublă – poarta de intrare în contabilitatea în partidă dublă .....	43

2.2.1. Ce înseamnă activ și pasiv?.....	44
2.2.3. Activul/datoria rezultă dintr-un eveniment trecut.....	47
2.2.4. Beneficii economice viitoare generate de active.....	48
2.2.5. Datoria presupune ieșirea viitoare de resurse.....	49
2.2.6. Evaluarea credibilă este esențială în recunoașterea unui activ/ a unei datorii .....	49

### **Capitolul 3. Descrieri contabile ale activelor și ale pasivelor din bilanț .....50**

3.1. Criterii de clasificare a activelor și a pasivelor.....	50
3.2. Active imobilizate .....	53
3.2.1. Imobilizări necorporale.....	53
3.2.1.1. Programele informatice în contabilitate .....	54
3.2.1.2. Concesiuni, brevete, licențe, mărci comerciale, drepturi și active similare .....	56
3.2.1.3. Fondul comercial .....	57
3.2.1.4. Cheltuieli de dezvoltare.....	59
3.2.2. Imobilizări corporale.....	59
3.2.2.1. Amortizarea mijloacelor fixe .....	61
3.2.2.2. Despre evoluția valorii unei imobilizări corporale .....	65
3.2.3. Imobilizări financiare.....	67
3.2.3.1. Creanțele pe termen mediu și lung .....	67
3.2.3.2. Titluri de participare și grupuri de întreprinderi .....	68
3.3. Active circulante .....	69
3.3.1. Stocuri.....	69
3.3.1.1. Mărfurile.....	70
3.3.1.2. Materii prime și materiale consumabile.....	71
3.3.1.3. Produse (finite, intermediare, reziduale) și producție în curs de execuție.....	72
3.3.1.4. Active biologice de natura stocurilor .....	75
3.3.1.5. Ambalaje.....	76
3.3.1.6. Obiecte de inventar .....	77
3.3.1.7. Stocuri la terți și stocuri în curs de aprovizionare .....	78
3.3.2. Creanțe curente.....	78
3.3.2.1. Clienți.....	79
3.3.2.2. Creanțe față de furnizori.....	82
3.3.2.3. Creanțe în relația cu angajații .....	83
3.3.2.4. Creanțe și datorii privind taxa pe valoarea adăugată.....	83
3.3.2.5. Alte creanțe în relația cu autoritățile publice.....	87
3.3.2.6. Alte creanțe curente .....	88
3.3.3. Active de trezorerie.....	88

3.3.3.1. Conturi la bănci.....	89
3.3.3.2. Casa .....	90
3.3.3.3. Alte valori .....	91
3.3.3.4. Avansuri de trezorerie.....	92
3.3.3.5. Investiții financiare pe termen scurt.....	93
3.4. Datorii.....	93
3.4.1. Datorii financiare.....	94
3.4.2. Alte datorii (comerciale, salariale, fiscale, sociale...) .....	95
3.4.2.1. Furnizori.....	95
3.4.2.2. Datorii față de clienți.....	96
3.4.2.3. Salariile și obligațiile sociale și fiscale corespunzătoare .....	97
3.4.2.4. Impozitul pe profit.....	102
3.4.2.5. Alte impozite și taxe .....	104
3.4.2.6. Datorii față de asociați și dividende de plată .....	105
3.4.2.7. Datorii diverse.....	106
3.4.3. Provizioane.....	107
3.5. Capitaluri proprii.....	109
3.5.1. Capital social și prime de capital .....	110
3.5.2. Rezerve (din profit) .....	112
3.5.3. Rezerve (diferențe) din reevaluare .....	113
3.5.4. Rezerve (diferențe) de curs valutar din conversie .....	114
3.5.5. Rezultat reportat .....	114

#### **Capitolul 4. Definiții și clasificări privind fluxurile de venituri**

<b>și de cheltuieli.....</b>	<b>115</b>
4.1. Cum se ajunge la venituri și la cheltuieli și ce legătură au acestea cu activele și cu pasivele?.....	115
4.2. Clasificarea contabilă a veniturilor și a cheltuielilor .....	118
4.3. Prezentarea veniturilor și a cheltuielilor.....	120

#### **Capitolul 5. Principii și convenții contabile .....**

5.1. O listă incompletă a principiilor contabile; criteriile de clasificare și de ierarhizare a acestora.....	122
5.2. Principiul continuității activității .....	123
5.3. Principiul permanenței metodelor .....	124
5.4. Principiul prudenței.....	125
5.5. Principiul contabilității de angajamente.....	128
5.6. Principiul evaluării separate a elementelor de activ și de datorii.....	134
5.7. Principiul intangibilității .....	135
5.8. Principiul necompensării.....	135

5.9. Principiul contabilizării evenimentelor și tranzacțiilor ținând cont de fondul lor economic (prevalența fondului asupra formei) .....	137
5.10. Principiul pragului de semnificație.....	139
5.11. Principiul costului istoric .....	140
<b>Capitolul 6. Reguli de evaluare în contabilitate.....</b>	<b>141</b>
6.1. Momente ale evaluării contabile.....	141
6.2. Particularizări ale regulilor de evaluare contabilă la intrarea activelor și a datoriilor.....	142
6.2.1. Costul de achiziție .....	143
6.2.1.1. Cumpărare de stocuri cu cheltuieli de transport.....	143
6.2.1.2. Cumpărări de imobilizări.....	146
6.2.1.3. Cumpărări de bunuri din import ori din țări membre ale UE.....	147
6.2.1.4. Cumpărări cu reduceri diverse .....	148
6.2.2. Costul de producție .....	156
6.2.3. Valoarea de aport .....	158
6.2.4. Valoarea justă.....	158
6.2.5. Valoarea nominală a creanțelor și a datoriilor .....	158
6.3. Specificul evaluării la ieșirea din organizație a activelor și a datoriilor.....	159
6.4. Evaluarea contabilă a activelor și a datoriilor la inventariere.....	163
6.5. Evaluarea contabilă a activelor și a datoriilor la întocmirea situațiilor financiare .....	164
<b>Capitolul 7. Revenire la bilanțul contabil. Ce modificări suferă bilanțul de pe urma operațiunilor recunoscute în contabilitate?.....</b>	<b>170</b>
7.1. Cum se poate construi un bilanț contabil teoretic .....	170
7.2. Activul trebuie să rămână întotdeauna egal cu pasivul.....	182
<b>Capitolul 8. Dubla înregistrare. Rolul conturilor în contabilitatea întreprinderii .....</b>	<b>189</b>
8.1. Cum ajungem la crearea de conturi contabile și la ce servesc acestea..	189
8.2. Elemente privind tehnicile și vocabularul folosite în funcționarea conturilor .....	190
8.3. Reguli de funcționare a conturilor. Registrul sistematic.....	191
8.4. Dubla înregistrare, analiza contabilă, articolul contabil, registrul cronologic.....	197
8.4.1. Înregistrarea dublă.....	197
8.4.2. Analiza contabilă .....	199

8.4.3. Articolul contabil și registrul jurnal.....	202
8.5. Planul de conturi și clasificarea conturilor.....	207
8.5.1. Simbolizarea conturilor – conturi sintetice și conturi analitice....	208
8.5.2. Elemente privind clasificarea conturilor din planul de conturi.....	210
8.6. Balanța de verificare .....	218

<b>Capitolul 9. Elemente privind contabilitatea costurilor produselor, serviciilor, activităților.....</b>	<b>231</b>
9.1. Revenire asupra clasificării cheltuielilor; metode de calcul al costurilor .....	231
9.2. Câte ceva despre algoritmi folosiți pentru calculul costului de producție .....	232
9.3. Despre pragul de rentabilitate.....	235

<b>Capitolul 10. Aplicarea regulilor contabile în câteva situații generale .....</b>	<b>239</b>
10.1. Contabilitate în comerț .....	239
10.1.1. Elemente generale privind evidența mărfurilor .....	240
10.1.2. Scheme contabile de bază pentru înregistrarea cumpărării și vânzării de mărfuri.....	242
10.1.3. Preț de vânzare, cost de achiziție, adaos comercial .....	244
10.2. Prestările de servicii reflectate în contabilitate.....	251
10.3. Cât de grea poate fi contabilitatea producției?.....	252
10.4. Proceduri contabile aferente operațiunilor comune mai multor tipuri de activități .....	256
10.4.1. Contabilizarea salariilor .....	257
10.4.3. Consumuri nestocate și cumpărări de servicii.....	258
10.4.4. Câteva impozite și taxe nerecuperabile .....	259
10.4.5. Dobânzi, sconturi acordate și alte cheltuieli financiare.....	259
10.4.6. Cheltuieli cu amortizările.....	262
10.4.7. Elemente privind contabilizarea taxei pe valoarea adăugată.....	263
10.4.8. Decontări diverse cu terții.....	269
10.4.9. Închiderea conturilor de venituri și de cheltuieli.....	271

<b>Capitolul 11. Cum se ajunge la situațiile financiare și la ce servesc acestea? .....</b>	<b>273</b>
11.1. Succesiunea fazelor închiderii .....	275
11.2. Sistematizarea datelor în situațiile financiare anuale.....	277
11.2.1. Contul de profit și pierdere.....	278
11.2.2. Bilanțul .....	279

11.2.3. Notele (anexele) .....	282
11.2.4. Fluxuri de trezorerie .....	283
11.2.5. Variația capitalurilor proprii.....	285

## **Capitolul 12. Particularități contabile privind grupurile**

<b>de întreprinderi</b> .....	286
12.1. Ce sunt grupurile de întreprinderi?.....	286
12.2. Consolidarea în contabilitate.....	290
12.2.1. Cu ce începem consolidarea? .....	291
12.2.2. Fazele propriu-zise ale consolidării periodice .....	292
12.2.2.1. Perimetrul de consolidare și identificarea metodei de consolidare .....	292
12.2.2.2. Omogenizarea situațiilor financiare individuale .....	294
12.2.2.3. Agregarea situațiilor financiare individuale.....	298
12.2.2.4. Eliminările specifice consolidării .....	299
12.2.2.5. Redactarea situațiilor financiare consolidate .....	305
 <i>Bibliografie</i> .....	 308
 <i>Lista figurilor</i> .....	 312
 <i>Anexe</i> .....	 314
Anexa nr. 1 – planul general de conturi pentru agenții economici, acum apare acesta în OMFP nr. 1802/2014, modificat .....	314
Anexa nr. 2 – Formatul oficial al contului de profit și pierdere – conform OMFP nr. 5394/2023, valabil pentru exercițiul 2023 .....	335
Anexa nr. 3 – Formatul oficial al bilanțului prescurtat pentru agenții economici români – conform OMFP nr. 5394/2023, valabil pentru exercițiul 2023 .....	340

COSTEL ISTRATE

# Contabilitatea nu-i doar pentru **CONTABILI!**

Cum să transformi balanța și bilanțul  
în instrumente prietenoase

*Ediția a III-a, revizuită și adăugită*



București, 2025



### **Contabilitatea nu-i doar pentru contabili!**

ISBN: 978-630-6536-22-1

Tehnoredactare: Gabriela ANGHEL

Design copertă: Aurelian LEAHU

---

#### **Descrierea CIP a Bibliotecii Naționale a României**

##### **ISTRATE, COSTEL.**

**Contabilitatea nu-i doar pentru contabili! : Cum să transformi balanța și bilanțul în instrumente prietenoase /**  
Costel Istrate. - Ed. a 3-a, reviz. și adăug.. - București : Evrika Publishing, 2025

Conține bibliografie

ISBN 978-630-6536-22-1

657

---

Autor: Costel Istrate

© 2025 pentru prezenta ediție: Evrika Publishing

Această carte este protejată prin copyright și nu poate fi reprodusă, parțial sau integral, fără permisiunea scrisă a deținătorului drepturilor de autor.

**Evrika Publishing** este membră a **Grupului Editorial Universul Juridic**

Tel.: +40 21.314.93.15; +40 790 557 986

editura@neverland.ro

www.evrikapublishing.ro

 [www.facebook.com/evrikapublishing](https://www.facebook.com/evrikapublishing)



**Comenzi online:**

Librăria UJmag

tel.: 0733.673.555; 021.312.22.21

www.ujmag.ro

 [www.facebook.com/ujmag](https://www.facebook.com/ujmag)

## Capitolul 2

---

# ***Obiectul contabilității***

Înainte de a descrie elementele de care se ocupă contabilitatea, este necesară precizarea modului particular în care contabilitatea se ocupă de afaceri (și nu numai). Specificul contabilității actuale a întreprinderii este **partida dublă**<sup>1</sup>. Aceasta nu reprezintă deloc o noutate, aplicarea ei fiind confirmată de o lucrare apărută încă din 1494 și datorată unui matematician și călugăr italian, Luca Paciolo<sup>2</sup>. În prezent se ajunge chiar la reproșuri aduse contabilității care utilizează o tehnică atât de veche. Acest gen de reproșuri nu au decât valoare propagandistică, în realitate contabilitatea nu face decât să accepte lucrurile bune și verificate de-a lungul timpului. Este adevărat că afacerile, societatea evoluează și contabilitatea trebuie să se adapteze la realitățile contemporane. Această adaptare nu privește însă unele principii considerate esențiale și care, chiar dacă nu reprezintă decât niște convenții, au trecut cu brio proba timpului. S-a dovedit că respectarea acestor reguli de bază este mai bună decât nerespectarea lor, din punct de vedere al obiectivului final al contabilității – furnizarea unor informații de calitate.

### **2.1. O enumerare mai riguroasă a componentelor unei definiții a obiectului contabilității**

Adeseori, predarea în școli a unei discipline începe cu stabilirea obiectului disciplinei respective și a metodei specifice. Fără a avea prea mari pretenții academice, ne însușim oarecum acest mod de lucru și vom încerca, în capitolul de față și în cele care urmează, să prezentăm elementele principale privind obiectul contabilității (cu ce se ocupă de fapt contabilitatea), precum și metoda contabilității (cum cercetează contabilitatea materia reținută drept obiect de studiu).

- 1 Legea contabilității spune pe undeva că majoritatea entităților la care se referă au obligația să organizeze și să țină **contabilitate în partidă dublă**. Pe lângă aceasta, mai apare și posibilitatea ca unele entități să folosească o **contabilitate în partidă simplă**.
- 2 Partea de contabilitate din opera italianului a fost tradusă în limba română de Dumitru Rusu și de Ștefan Cuciureanu și publicată la Iași, la Ed. Junimea, în 1981, cu titlul *Tratat de contabilitate în partidă dublă*. În fapt, se apreciază că, înaintea lui Paciolo, un alt autor italian – Benedetto Cotrugli, revendicat de croați cu numele de Benedikt Kotruljevici – a produs un manuscris, în 1458, în care descria partida dublă din Italia (Yamey, 1994); doar că acest manuscris nu a fost publicat decât după 1494.

Pentru a fixa ansamblul de fapte, de fenomene de care se ocupă contabilitatea putem invoca definiții date de persoane pricepute în domeniu ori regăsite în normele contabile. Astfel, îl cităm pe profesorul Rusalim Petriș, care spune că **obiectul contabilității** îl reprezintă ansamblul mișcărilor de valori exprimabile în bani dintr-un perimetru contabil, precum și raporturile economico-juridice în care unitatea patrimonială este parte și care au generat decontări bănești; calculele contabilității reflectă în același timp mișcarea și transformarea mijloacelor, precum și resursele în ordinea de formare sau după destinația lor în procesul de reproducție<sup>3</sup>. Considerăm definiția aceasta drept una completă, dar nu ignorăm faptul că mulți alți autori au definiții mai mult sau mai puțin originale cu privire la obiectul contabilității. În aproape toate cazurile, dintr-o definiție a obiectului contabilității trebuie să reiasă cel puțin trei elemente (a se vedea și figura nr. 1)

- a) discuția trebuie încadrată (limitată) la un **perimetru contabil** (o entitate);
- b) trebuie să rezulte fără echivoc faptul că în contabilitate este necesară **evaluarea în bani** a componentelor obiectului de studiu;
- c) nota specifică a contabilității este dată de cercetarea obiectului de studiu din **două puncte de vedere**: al existenței fizice și al provenienței.

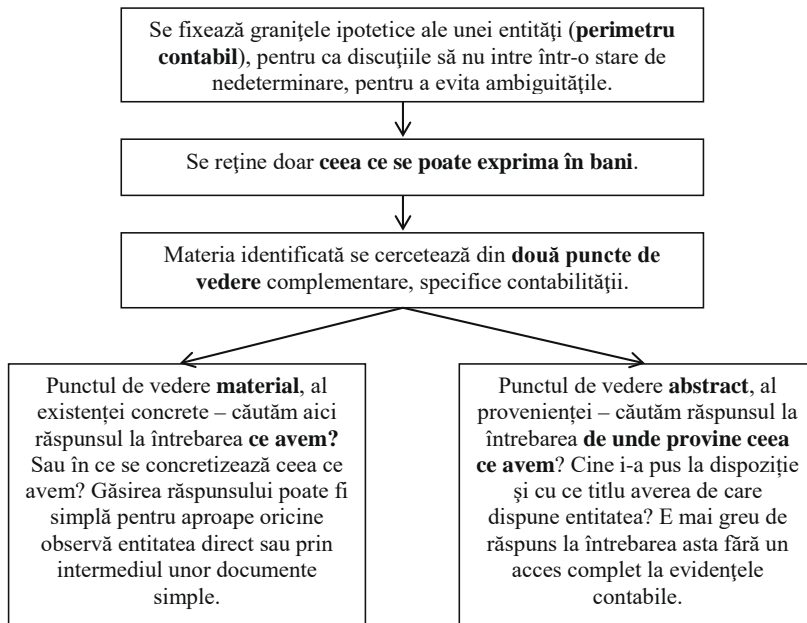

**Figura nr. 1** – Elemente componente ale definiției obiectului contabilității

3 A se vedea Petriș, R., *Bazele contabilității, în Economia și gestiunea afacerilor – examen de licență*, Sedcom Libris, Iași, 1999, p. 338.

În continuare vom dezvolta fiecare din aceste componente ale unei definiții a obiectului contabilității.

### 2.1.1. Definirea elementelor componente ale obiectului contabilității prin încadrarea lor într-o singură entitate, la un moment dat

Pentru a defini un element de care se ocupă contabilitatea, trebuie să stabilim precis pentru ce entitate căutăm să identificăm poziția elementului respectiv. Astfel, de exemplu, dacă vorbim de un autoturism și ne interesează să-i găsim încadrarea contabilă, atunci s-ar putea ca unii să se grăbească și să spună că este *mijloc fix*<sup>4</sup>. Răspunsul poate fi adevărat, dar numai pentru entitățile care au cumpărat autoturismul pentru a-l exploata ca mijloc de transport. Însă autoturismul mai poate fi încadrat și altfel:

- pentru producător, este *produs finit*;
- pentru cel care-l cumpără pentru a-l vinde este *marfă*;
- pentru cel care-l cumpără pentru a-l da ca premiu într-un concurs este tot *marfă* sau *obiect de inventar* sau *consumabil*;
- pentru intermediarul care îl deține fără a fi proprietar, este *stoc aflat în custodie*;
- pentru colecționarul de mașini vechi, este *investiție* (plasament)...

Vedem că încadrarea corectă a unui bun depinde în mod esențial de entitatea căreia îi aparține, de perspectiva celui pentru care se ține contabilitatea.

Un alt exemplu ține de termenii creanțe/datorii. Se pare că *datoria* este o noțiune ceva mai cunoscută decât *creanța*, ceea ce poate conduce la confuzii. Astfel, autoritățile fiscale au *creanțe* față de contribuabili, în timp ce aceștia au *datorii* față de stat. A spune „*statul are de recuperat datorii de...*” este o greșală – statul (sau orice altă entitate aflată într-o situație asemănătoare) are de recuperat *creanțe*. Încă odată este important să vorbim din perspectiva corectă atunci când facem încadrările: oricărei creanțe îi corespunde o datorie, dar la altă entitate.

Pentru a desemna entitatea despre contabilitatea căreia vorbim folosim termeni generali precum: *organizație*, *unitate patrimonială*, *perimetru contabil* sau, pentru entități lucrative, *agent economic*, *operator economic*, *întreprindere*. În prezent, norma contabilă (OMFP nr. 1802/2014) folosește termenul generic de *entitate*. Trebuie spus că Directiva Europeană nr.

4 Sigur ați auzit măcar odată despre *mijloace fixe*. Acesta-i un termen definit în prezent doar de reglementările fiscale și nu mai apare în cele contabile; îl folosim pentru că simplifică puțin exprimările (a se vedea mai jos).

34/2013 – modelul după care s-a redactat norma românească actuală – folosește, în versiunea românească, termenul *întreprindere*<sup>5</sup>.

Astfel de entități sunt prezentate de legea contabilității și de normele contabile care o completează: societățile<sup>6</sup>, societățile/companiile naționale, regiile autonome, institutele naționale de cercetare-dezvoltare, societățile cooperatiste, instituțiile publice, asociațiile și celelalte persoane juridice cu și fără scop patrimonial, precum și persoanele fizice care desfășoară activități producătoare de venituri au obligația să organizeze și să conducă contabilitatea proprie. Acestor entități le putem adăuga și grupurile de întreprinderi, pentru care există, de asemenea, obligația de a prezenta documente contabile de sinteză (numite *situații financiare consolidate*). Totodată, există obligații de natură contabilă și la nivelul ansamblului fluxurilor și uneori al patrimoniului la nivelul națiunii, atunci când avem în vedere contabilitatea națională. De cele mai multe ori însă, se face referire la *contabilitatea întreprinderii* (sau a agentului economic) pentru că aceasta este perimetrul contabil cel mai răspândit. De altfel, în majoritatea exemplificărilor din această lucrare, ne limităm la întreprinderi, altele decât băncile, societățile de asigurări sau alți intermediari financiari.

### 2.1.2. Contabilitatea se ocupă de ceea ce poate fi evaluat în bani

Ni se oferă frecvent de către presă ori pe alte canale, informații despre afacerile unor entități mai mari sau mai mici. De exemplu, se spune că profitul este de atât, că activele au atins o valoare anume, că cifra de afaceri este de atât, că datoriile se ridică la o sumă anume, că producția a fost de nu știu cât. Toate aceste informații au un element comun – sunt exprimate în bani, ele reprezintă rezultatul agregării unor mărimi diverse și relativ neomogene. Singura posibilitate rezonabilă de agregare a datelor individuale în indicatori sintetici destinați utilizatorilor este exprimarea în bani a elementelor, a evenimentelor, a tranzacțiilor de care se ocupă contabilitatea. Asta nu înseamnă că exprimările cantitative nu sunt reținute ori că nu sunt utile. Dimpotrivă, evidențele analitice ale multor bunuri individuale se țin cantitativ. Evaluarea în bani este, însă, singura posibilitate de agregare, de obținere a mărimii de ansamblu, ușor de furnizat și de înțeles. De fapt,

5 Normele aplicabile în UE trebuie publicate în Jurnalul Oficial al UE, în toate limbile UE. Am consultat directiva 34 și în alte limbi și am găsit termenii următori: *undertakings* (en.), *empresas* (sp. și pt.), *entreprise* (fr.), *imprese* (it.).

6 Adeseori, în locul termenului de *societate* de folosește formula *societatea comercială*. Într-adevăr, până în 2012, legea specifică (31/1990) se numea *a societăților comerciale*. După 2012, însă, legea s-a schimbat, rămânând legea societăților. Oricum, în limbajul curent, este însă foarte frecventă folosirea noțiunii de *societate comercială*.

adeseori, diversele valori obținute în contabilitate se obțin prin formula **cantitate x preț unitar**.

Este clar că această restricție a reprezentărilor contabile – exprimarea în bani – poate conduce la reproșuri adresate contabilității. Nu avem încă ce face și nu știu dacă este bine să renunțăm la restricția cu pricina – în fond evaluarea nu-i o problemă exclusiv contabilă. Contabilitatea stabilește reguli stricte, așa încât informațiile reținute să fie cât mai credibile și mai relevante, cât mai aproape de „realitatea” entității. Poate că prin obligativitatea exprimărilor în bani se pierde câte ceva din descrierea componentelor afacerii, dar această „pierdere” este asumată în favoarea unei mai mari obiectivități a reflectărilor specifice. Astfel, lăsăm luarea în considerare a elementelor neexprimabile în bani în sarcina altor componente ale gestiunii entităților...

De exemplu, cum ar putea contabilul să evalueze direct **elementele de mediu** care contribuie, adeseori esențial, la obținerea de beneficii de către entitate? E drept că dacă firma cumpără un hotel situat într-o zonă montană atrăgătoare, va plăti probabil mai mult decât dacă va cumpăra un hotel identic, dar situat într-o zonă industrială, cu potențial turistic mai redus. Se poate spune, în acest caz, că diferența este justificată de așezarea în spațiu a primului hotel, dar în contabilitate nu se înregistrează distinct nici un fel de influență a mediului, ci pur și simplu costul de achiziție al clădirii va fi recunoscut la nivelul din documentele de cumpărare<sup>7</sup>. În fața presiunilor contemporane spre ceea ce se numește dezvoltare durabilă (durabilitate, după traducerea oficială în limba română a termenului *sustainability*), contabilii își asumă și partea de raportare privind durabilitatea (mediu, factori sociali, drepturile omului, factori de guvernanță), unde exprimările se fac, adeseori, narativ, pe șabloanele stabilite de reglementări europene dedicate, preluate în OMFP 1802/2014. Sigur că durabilitatea și contabilitatea sînt lucruri complet diferite, dar, probabil deoarece contabilii au obișnuința raportărilor riguroase, și-au asumat (ori au fost obligați/stimulați să-și asume) și raportările privind dezvoltarea durabilă. Această extindere a ariei de lucru a contabililor este și rezultatul dorinței de dezvoltare a afacerilor contabililor, în speranța că munca suplimentară în acest sens va fi remunerată suplimentar.

O altă sursă de discuții aprinse o reprezintă **reflectarea contabilă a elementelor necorporale (intangibile)**. De exemplu, dacă firma creează o marcă comercială<sup>8</sup> din activitatea proprie, atunci chiar dacă marca

7 Totuși, dacă ceea ce se cumpără este nu doar clădirea hotelului, ci o afacere care poate funcționa cât de cât independent, atunci lucrurile se complică puțin, dar tot nu apare distinct în contabilitate o evaluare directă a factorilor de mediu.

8 La fel de bine poate fi vorba despre un titlu de publicație, o bază de date, o listă cu clienți etc.

respectivă generează câștiguri pentru firmă, ea nu va avea recunoaștere contabilă directă deoarece, în contabilitate se consideră că evaluarea ei nu este credibilă. Într-adevăr, este greu de spus cât a costat crearea unei mărci, când a început procesul ori ce resurse au fost implicate în acest proces. Raționamentul propus aici este unul contabil, este recunoscut de normele contabile și, chiar dacă este uneori contestat, are meritul de a crea un fel de barieră în calea optimismului obligatoriu și adeseori interesat al șefilor de întreprinderi ori al investitorilor.

Tot aici putem discuta și despre traducerea contabilă a **relației cu angajații**. Aceștia din urmă nu sunt înregistrați în contabilitate direct, pentru că ei nu aparțin entității. Cei care fac afirmații de genul „cutare persoană este proprietatea cutărei alte persoane“ simplifică lucrurile serios, dacă nu chiar fac un abuz de limbaj (cel puțin din punct de vedere contabil). Angajații sunt persoane libere<sup>9</sup>, au, de regulă, și o viață personală care nu depinde, de cele mai multe ori, de relația cu angajatorul. E drept că una din măsurile contabile privind salariații o reprezintă remunerarea acestora, dar mulți sunt cei care consideră că remunerarea primită nu corespunde „valorii“ lor adevărate. Chiar dacă, în cazul unor sportivi, se derulează tranzacții de vânzare și de cumpărare, ceea ce se vinde/cumpără nu-s persoanele în sine, ci competențele lor de a se exprima profesional cu picioarele, cu mâna, cu capul sau cu altă parte a corpului<sup>10</sup>. Raportarea narativă (și uneori, numerică) privind durabilitatea oferă utilizatorilor unele informații privind salariații, fără a-i considera însă active contabile ale firmei.

### **2.1.3. Reflectările contabile se fac din două puncte de vedere: existențe concrete – pe de o parte – și proveniențe – pe de altă parte**

Nota specifică a contabilității, în raport cu alte discipline, este dată de **dubla reprezentare**. Entitatea este reflectată contabil, în același timp, din două puncte de vedere:

- 9 Altfel stăteau lucrurile în cazul sclavagismului, cu toate că evidența contabilă a sclavilor nu se suprapune integral pe evidența unor bunuri „moarte“.
- 10 De altfel, din punct de vedere al TVA, codul fiscal românesc stabilește că transferurile de sportivi de la un club la altul reprezintă prestare de servicii. Sunt țări în care normele contabile precizează exact maniera în care se contabilizează sportivii transferați: de exemplu, în Franța, organismul abilitat cu elaborarea de norme contabile a stabilit explicit că sumele plătite de un club sportiv (de fotbal sau altul) pentru a-și asigura serviciile unor sportivi trebuie trecute în contabilitate ca element de activ necorporal și trebuie amortizate ca orice altă investiție. Chiar dacă fotbalistul este cât se poate de corporal, în legătură cu valoarea lui nu apare în contabilitate decât o mărime obiectivă: suma plătită pentru a-l angaja. Însă această sumă nu reflectă întotdeauna „valoarea“ persoanei respective: aceasta poate să se îmbolnăvească sau să se drogheze sau poate dobândi o reputație mai bună – mecanismele contabile care se aplică în acest caz sumelor înregistrate în contabilitate sunt cele valabile pentru toate celelalte active.

- **ca existențe concrete:** avere, bunuri mai mult sau mai puțin tangibile (mărfuri, echipamente, instalații, bani, creanțe...)

și

- **ca proveniențe:** de unde are entitatea cea ce are, care-i sursa averii firmei, cum a fost finanțată dobândirea/deținerea bunurilor?

Pentru a desemna contabil aspectul de existențe concrete folosim termenii **ACTIV**, MIJLOACE, AVERE sau UTILIZĂRI<sup>11</sup>. Pentru desemnarea proveniențelor aceleași entități se folosesc termenii **PASIV**, RESURSE, CAPITAL<sup>12</sup>.

Trebuie să fim de acord că, dacă entitatea are ceva (un bun, în sens larg – un activ), atunci acel *ceva* provine de *unde* (există o resursă corespunzătoare). Cum contabilitatea face exprimări valorice, se cuvine să acceptăm că **valoarea bunurilor deținute** este egală cu **valoarea surselor de finanțare a bunurilor deținute**. Ajungem astfel la ceea ce se cheamă egalitatea de bază în contabilitate:

$$\begin{aligned} \text{ACTIV} &= \text{PASIV} \\ &\text{sau} \\ \text{MIJLOACE} &= \text{RESURSE} \\ &\text{sau} \\ \text{AVERE} &= \text{CAPITAL} \end{aligned}$$

Această egalitate reprezintă un instrument formidabil de control pentru contabilitate. Plecând de la necesara egalitate dintre activ și pasiv, trebuie că aceasta să fie menținută indiferent de tranzacțiile în care este implicată entitatea. Astfel, dacă la un moment dat egalitatea nu se asigură, înseamnă că în reflectările contabile a apărut o eroare formală care trebuie identificată și corectată.

Câteva exemple simple de tot:

- a) dacă luăm un credit de la bancă, atunci avem **banii** (un activ), dar avem și **datoria** (o resursă), cele două fiind, la momentul inițial, egale. Este adevărat că, pentru observatorul grăbit, ceea ce apare mai evident sunt banii; nu trebuie să uităm însă de aspectul de proveniență – de datorie – chiar dacă pentru asta trebuie să apelăm la contabilitate sau la memorie;
- b) cumpărăm mărfuri<sup>13</sup> fără să le plătim imediat: avem **mărfurile** (un activ), dar avem și **datoria** față de furnizor (un pasiv, o resursă);

11 Pentru mai rapida înțelegere a noțiunilor, simplificăm puțin lucrurile, considerând identice noțiunile de activ, mijloace, avere, utilizări.

12 Și pentru proveniențe facem simplificarea amintită la nota imediat precedentă, considerând că, în acest context, nu sunt diferențe între pasiv, resurse și capital.

13 Nu ne interesează TVA în momentul acesta.

- c) înființăm o societate cu răspundere limitată, punându-i la dispoziție un aport inițial de 10.000 lei: firma are **banii** în cont (un activ), dar trebuie să găsim și resursa – un fel de obligație față de asociați: **capitalul social**;
- d) chiar dacă este mai dificil în faza asta a învățării contabilității, să ne gândim la prestarea de servicii (facem abstracție de TVA) cu încasarea imediată: avem **banii**<sup>14</sup>, dar a apărut și o resursă de un tip special (resursă în transformare) și anume **venitul din prestări de servicii**, concretizat în cifra de afaceri corespunzătoare și evaluat și el la nivelul prețului de vânzare.

## 2.2. Reprezentarea dublă – poarta de intrare în contabilitatea în partidă dublă

Entitatea este reconstituită, din punct de vedere al reprezentărilor contabile, având întotdeauna în vedere atât aspectul concret, cât și pe cel de proveniență. Reținem că valorile totale ale activului și ale pasivului sunt egale. Totuși, această dublă reprezentare nu este singura justificare pentru utilizarea termenului de **contabilitate în partidă dublă**. Vom vedea mai jos, la discuția despre cont, că este necesară completarea dublei reprezentări cu dubla înregistrare.

Cele două puncte de vedere din care contabilitatea cercetează entitățile se concretizează, așa cum am tot arătat, în Activ și Pasiv<sup>15</sup>. E ușor să ne imaginăm că activul și pasivul se prezintă în părți diferite ale unui tabel căruia îi spunem **bilanț contabil** și unde totalul activului este egal cu totalul pasivului. Nu dezvoltăm aici tehnicile de prezentare în bilanț ori formatul efectiv al acestuia (lăsăm asta pentru mai târziu) – ne mulțumim cu descrierea celor mai importante elemente de activ și de pasiv. O să vedem că noțiuni aparent banale, cuvinte cărora le știm unul sau mai multe înțelesuri, pot ajunge să dobândească conținuturi noi, specifice contabilității.

În definirea și caracterizarea elementelor de activ și de pasiv, plecăm întotdeauna de la egalitatea dintre aceste două mărimi ( $A=P$ ), egalitate care ne ajută, câteodată, în încadrarea corectă a noțiunilor. Pasul următor îl reprezintă definirea de ansamblu a activelor și a pasivelor, urmata de clasificarea lor și, în final, de dezvoltarea componentelor cele mai importante.

14 Dacă prestarea se face cu plata amânată, atunci, în locul activului *bani*, vom avea un alt activ *creanțe față de clienți*.

15 Reținem aceste noțiuni sperând că sunt mai familiare necontabililor. La fel de bine puteam spune *mijloace (utilizări) și resurse ori avere și capital* (a se vedea și mai sus).

### 2.2.1. Ce înseamnă activ și pasiv?

De o manieră simplă și consecventă cu cele arătate până, putem spune că **activul** reprezintă entitatea cercetată contabil din punct de vedere al existenței concrete, în timp ce **pasivul** este reprezentarea provenienței activului aceleiași entități.

Definițiile de mai sus sunt adevărate, dar trebuie completate. Astfel, normele contabile stabilesc criteriile pe care trebuie să le îndeplinească un element pentru a fi recunoscut ca activ. Formularea oficială este următoarea (OMFP nr. 1802/2014): *un activ reprezintă o resursă controlată de către entitate ca rezultat al unor evenimente trecute, de la care se așteaptă să genereze beneficii economice viitoare pentru entitate și al cărui cost poate fi evaluat în mod credibil*. La prima lectură, definiția este una dificilă și trebuie să constatăm că aceasta e preluată ca atare dintr-o versiune mai veche a normelor contabile internaționale<sup>16</sup>. Pentru lămurirea ei suplimentară, descompunem această definiție în criteriile de recunoaștere în contabilitate a unui element ca **activ**. Identificăm astfel patru criterii (a se vedea și figura nr. 2):

- un activ este o resursă (bunuri, drepturi, valori) **controlată** de entitate;
- resursa este deținută ca urmare a unui **eveniment trecut**;
- este probabilă **generarea de avantaje economice** (câștiguri, beneficii) viitoare de pe urma deținerii, exploatării resursei respective;
- costul (valoarea de intrare) a activului se poate **evalua credibil**.

În ceea ce privește pasivele, ne limităm deocamdată la una din componentele lor principale – **datoriile**. Definiția legală a acestora (a se vedea, din nou, OMFP nr. 1802/2014) le desemnează ca *obligății actuale ale entității ce decurg din evenimente trecute și prin decontarea cărora se așteaptă să rezulte o ieșire de resurse care încorporează beneficii economice, în condițiile în care se poate face evaluarea lor credibilă*. Astfel, criteriile de recunoaștere a datoriilor se pot rezuma după cum urmează (a se vedea și figura nr. 3):

- este necesară existența unei **obligății actuale**;
- datoria rezultă din **evenimente trecute**;
- entitatea se așteaptă la **ieșirea viitoare de resurse** (de avantaje) pentru stingerea datoriei;

---

16 Normalizatorul român nu face decât să se alinieze la tendințele europene în domeniul contabilității entităților, chiar dacă această aliniere este, pe alocuri, uneori exagerată.

- obligația se poate **evalua credibil**.
- entitatea are dreptul de proprietate asupra clădirii respective;
- entitatea câștigă explicit sau implicit de pe urma exploatării clădirii;
- entitatea restricționează accesul altora la beneficiile degajate de exploatarea clădirii, condiționând acest acces de plata unei chirii, de exemplu.

Adeseori, stabilirea modului în care se exercită controlul și a persoanei care exercită acest control sunt lucruri evidente – nu-i nevoie de prea multe cunoștințe de contabilitate pentru asta.



Figura nr. 2 – Criterii contabile de definire a activelor

Anul	CAS – contribuția la asigurările sociale		CASS – contribuția la asigurările sociale de sănătate		Contribuția asiguratorie pentru muncă	Contribuția la fondul de șomaj		Fond pentru asigurări accidente de muncă și boli profesionale (angajator)	Total contribuții pentru firmele care nu beneficiază de facilități
	angajator*	angajat	angajator*	angajat		angajator + garantarea creanțelor salariale**	angajat		
2024	0,0 (4,0 sau 8,0)	25	-	10	2,25	-	-	-	min 37,25 și max 45,25
2023	0,0 (4,0 sau 8,0)	25	-	10	2,25	-	-	-	min 37,25 și max 45,25
2022	0,0 (4,0 sau 8,0)	25	-	10	2,25	-	-	-	min 37,25 și max 45,25
2021	0,0 (4,0 sau 8,0)	25	-	10	2,25	-	-	-	min 37,25 și max 45,25
2020	0,0 (4,0 sau 8,0)	25	-	10	2,25	-	-	-	min 37,25 și max 45,25
2019	0,0 (4,0 sau 8,0)	25	-	10	2,25	-	-	-	min 37,25 și max 45,25
2018	0,0 (4,0 sau 8,0)	25	-	10	2,25	-	-	-	min 37,25 și max 45,25
2017	15,8 (20,8 sau 25,8)	10,5	5,2 + 0,85	5,5	-	0,5 + 0,25	0,5	între 0,15 și 0,85	min 39,25 și max 49,95
2016	15,8 (20,8 sau 25,8)	10,5	5,2 + 0,85	5,5	-	0,5 + 0,25	0,5	între 0,15 și 0,85	min 39,25 și max 49,95
2015	15,8 (20,8 sau 25,8)	10,5	5,2 + 0,85	5,5	-	0,5 + 0,25	0,5	între 0,15 și 0,85	min 39,25 și max 49,95
oct.-dec.2014	15,8 (20,8 sau 25,8)	10,5	5,2 + 0,85	5,5	-	0,5 + 0,25	0,5	între 0,15 și 0,85	min 39,25 și max 49,95

Anul	CAS – contribuția la asigurările sociale		CASS – contribuția la asigurările sociale de sănătate		Contribuția asiguratorie pentru muncă	Contribuția la fondul de șomaj		Fond pentru asigurări accidente de muncă și boli profesionale (angajator)	Total contribuții pentru firmele care nu beneficiază de facilități
	angajator*	angajat	angajator*	angajat		angajator + garantarea creanțelor salariale**	angajat		
ian.-sept.2014	20,8 (25,8 sau 30,8)	10,5	5,2 + 0,85	5,5	-	0,5 + 0,25	0,5	între 0,15 și 0,85	min 44,25 și max 54,95
2013	20,8 (25,8 sau 30,8)	10,5	5,2 + 0,85	5,5	-	0,5 + 0,25	0,5	între 0,15 și 0,85	min 44,25 și max 54,95
2012	20,8 (25,8 sau 30,8)	10,5	5,2 + 0,85	5,5	-	0,5 + 0,25	0,5	între 0,15 și 0,85	min 44,25 și max 54,95
2011	20,8 (25,8 sau 30,8)	10,5	5,2 + 0,85	5,5	-	0,5 + 0,25	0,5	între 0,15 și 0,85	min 44,25 și max 54,95
2010	20,8 (25,8 sau 30,8)	10,5	5,2 + 0,85	5,5	-	0,5 + 0,25	0,5	între 0,15 și 0,85	min 44,25 și max 54,95
din februarie 2009	20,8 (25,8 sau 30,8)	10,5	5,2 + 0,85	5,5	-	0,5 + 0,25	0,5	între 0,15 și 0,85	min 44,25 și max 54,95
ianuarie 2009	18,5 (23,5 sau 28,5)	9,5	5,2 + 0,85	5,5	-	0,5 + 0,25	0,5	între 0,15 și 0,85	min 40,95 și max 51,65
dec.2008	18 (23 sau 28)	9,5	5,2 + 0,85	5,5	-	0,5+0,25	0,5	între 0,4% și 2%	min 42,00 și max 53,60
ian.-nov.2008	19,5 (24,5 sau 29,5)	9,5	5,5 + 0,85	6,5	-	1 + 0,25	0,5	între 0,4% și 2%	min 44,00 și max 54,60
2007	19,5 (24,5 sau 29,5)	9,5	6 + 0,85	6,5	-	2 + 0,25	1	între 0,4% și 3,6%	min 46,00 și max 59,20
2006	20,5 (25,5 sau 30,5) – 0,75	9,5	7 + 0,75	6,5	-	2,5	1	între 0,5% și 4%	min 47,50 și max 61,00

Anul	CAS – contribuția la asigurările sociale		CASS – contribuția la asigurările sociale de sănătate		Contribuția asiguratorie pentru muncă	Contribuția la fondul de șomaj		Fond pentru asigurări accidente de muncă și boli profesionale (angajator)	Total contribuții pentru firmele care nu beneficiază de facilități
	angajator*	angajat	angajator*	angajat		angajator + garantarea creanțelor salariale**	angajat		
2005	22 (27 sau 32)	9,5	7	6,5	-	3	1	între 0,5% și 4%	min 49,50 și max 63,00
2004	22 (27 sau 32)	9,5	7	6,5	-	3	1	0,5	min 49,50 și max 59,50
2003	24,5 (29,5 sau 34,5)	9,5	7	6,5	-	3,5	1	0,5	min 52,50 și max 62,50
2002***	23,33 (28,33 sau 33,33)	11,67	7	7	-	5	1	-	min 55,00 și max 65,00
2001***	23,33 (28,33 sau 33,33)	11,67	7	7	-	5	1	-	min 55,00 și max 65,00
2000***	30 (35 sau 40)	5	7	7	-	5	1	-	min 58,00 și max 68,00
1999***	30 (35 sau 40)	3	7	7	-	5	1	-	min 58,00 și max 68,00

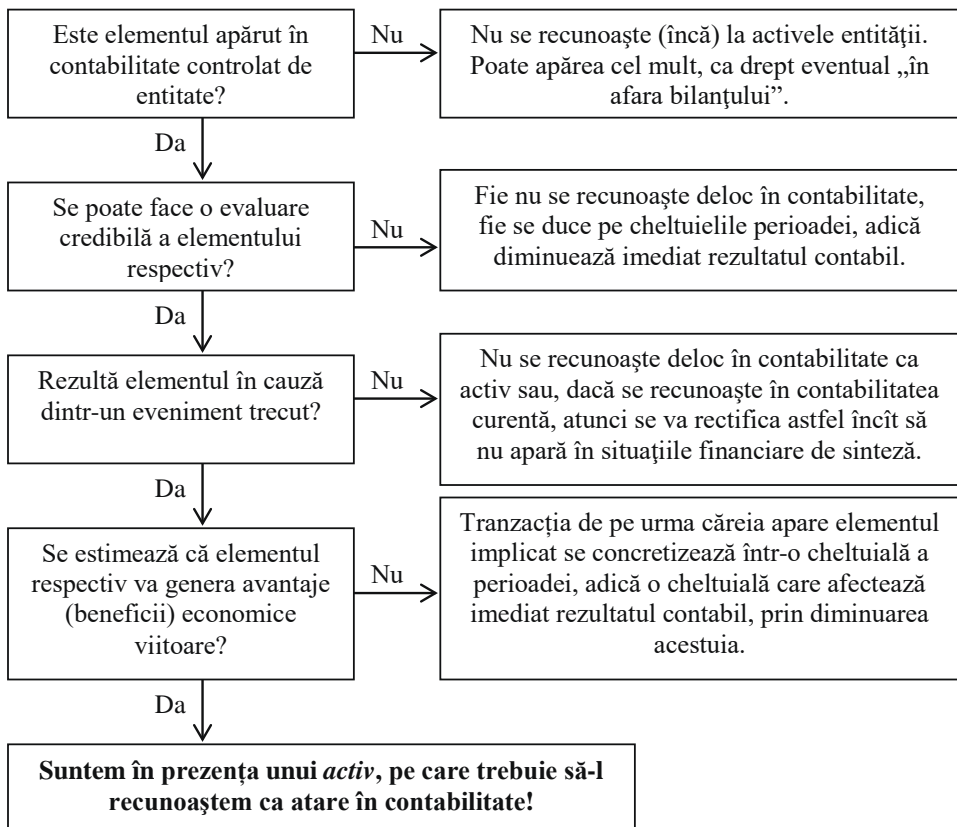
\* Începând cu 2006, s-a introdus contribuția pentru concedii și indemnizații și, doar în 2006, cota de 0,75% s-a scăzut din contribuția la asigurările sociale. Am adăugat această contribuție alături de cea la asigurările de sănătate deoarece au cam aceeași soartă.

\*\* Contribuția pentru garantarea creanțelor salariale a fost valabilă între 2007 și 2017 și am optat să o adăugăm la contribuția pentru șomaj, pentru exercițiile în care a fost datorată

\*\*\* Din 1999 până în 2001, au mai fost valabile și alte două contribuții a căror bază de calcul erau salariile brute: fondul special de solidaritate socială pentru persoanele cu handicap (3%, redus la 2% în 2002) și fondul special pentru susținerea învățământului de stat (2%, eliminat în 2002).

## Capitolul 4

---

# ***Definiții și clasificări privind fluxurile de venituri și de cheltuieli***

Bilanțul ne oferă o informație foarte bună cu privire la averea și la datoriile firmei la un moment dat. Trebuie să insistăm însă pe acest **moment dat** – bilanțul nu este decât o fotografie, care, oricât de fidelă ar fi, nu reușește să ne arate altceva decât un instantaneu. Or, activitățile în care este implicată entitatea conduc la modificări ale elementelor de activ și de pasiv, modificări mai mult sau mai puțin importante, mai rapide sau mai lente. Unele din aceste modificări pot conduce la îmbogățirea sau la sărăcirea entității. Fluxurile brute apărute în entitate și de pe urmă cărora se constată astfel de îmbogățiri sau sărăcirii se încadrează, de cele mai multe ori, la structurile contabile de venituri (îmbogățirile) și de cheltuieli (sărăcirile).

### **4.1. Cum se ajunge la venituri și la cheltuieli și ce legătură au acestea cu activele și cu pasivele?**

Știm din dezvoltările de până acum cam ce înseamnă active, datorii și capitaluri proprii și mai știm că totalul activului este egal cu totalul pasivului:

$$\begin{aligned} \text{Activ} &= \text{Pasiv} \\ \text{Activ} &= \text{Capitaluri proprii} + \text{Datorii} \end{aligned}$$

Definirea veniturilor și a cheltuielilor se poate face plecând de la noțiunile specifice bilanțului. Astfel, simplificând<sup>1</sup> lucrurile, putem spune că:

---

1 Simplificarea aceasta constă în aceea că, pentru început, ignorăm modificările de capitaluri proprii generate de relația firmei cu asociații/acționarii. Într-adevăr, sporirea/reducerea capitalurilor proprii poate apărea și din aporturi/retrageri de aporturi în relația cu asociații/acționarii – acestea din urmă nu generează venituri și nici cheltuieli.

- operațiunile de pe urma cărora cresc capitalurile proprii sunt operațiuni generatoare de venituri;
- operațiunile de pe urma cărora scad capitalurile proprii sunt operațiuni generatoare de cheltuieli.

Astfel, pentru a nu încurca prea tare lucrurile, în continuarea dezvoltărilor din acest subcapitol vom presupune că operațiunile de modificare a capitalurilor proprii provin din alte tranzacții decât cele cu asociații și acționarii, în calitatea lor de asociați/acționari<sup>2</sup>.

Silogisme pe care le invocăm aici se pot scrie după cum urmează:

- dacă un activ crește, fără să scadă alt activ și fără să crească un pasiv, atunci păstrarea echilibrului  $A = P$  ne obligă să sporim capitalurile proprii: a apărut un **venit**; de exemplu, când se facturează servicii (fără TVA), apare un activ – creanța față de client, nu scade nici un alt activ, nu crește nici o datorie, deci avem un venit brut egal cu prețul de vânzare (fără TVA) – a se vedea figura nr. 14;
- dacă un pasiv scade, fără să crească alt pasiv și fără să scadă un activ, atunci recunoaștem un **venit**; de exemplu, furnizorul acordă o reducere întreprinderii de referință: scade o datorie, nu scade nici un activ, nu crește nici o altă datorie – suma se trece la venituri; a se vedea figura nr. 14.

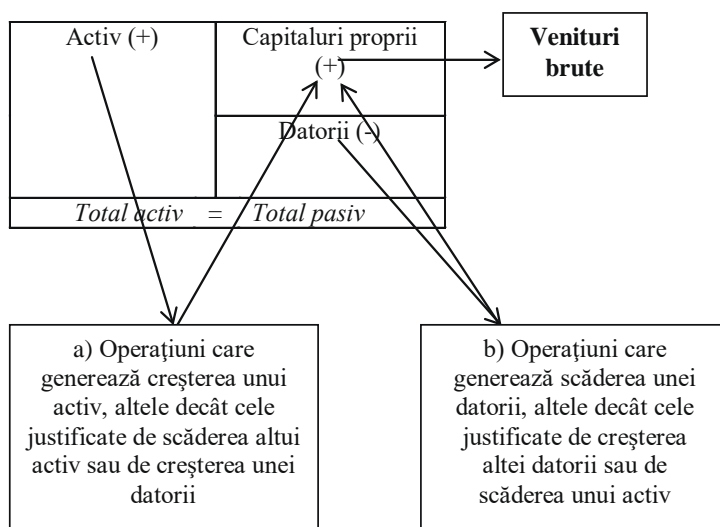

**Figura nr. 14** – Cum se recunosc veniturile în contabilitate

<sup>2</sup> Această ultimă precizare este necesară, deoarece, de exemplu, dacă un asociat/acționar cumpără bunuri/servicii de la firmă, în condițiile normale de piață, atunci asociatul/acționarul respectiv are calitatea de client și de pe urma relației cu el rezultă venituri ca în urma oricăror vânzări.

- c) dacă un activ scade, fără să crească alt activ și fără să scadă o datorie, atunci diminuăm capitalurile proprii printr-o **cheltuială**; când, de exemplu, înregistrăm dobânda la un credit bancar, avem o scădere a activului – ies niște bani din contul la bancă, nu crește nici un alt activ, nu scade nici o datorie, deci diminuăm capitalurile proprii (a se vedea figura nr. 15);
- d) dacă un pasiv crește, fără să scadă alt pasiv și fără să crească un activ, atunci recunoaștem diminuarea capitalurilor proprii drept **cheltuială**; de exemplu, factura de la furnizorul de servicii de telefonie (facem abstracție de TVA) se concretizează în creșterea unei datorii, fără să crească vreun activ ori să scadă o altă datorie – o trecem la cheltuieli, prin diminuarea capitalurilor proprii (a se vedea figura nr. 15.)

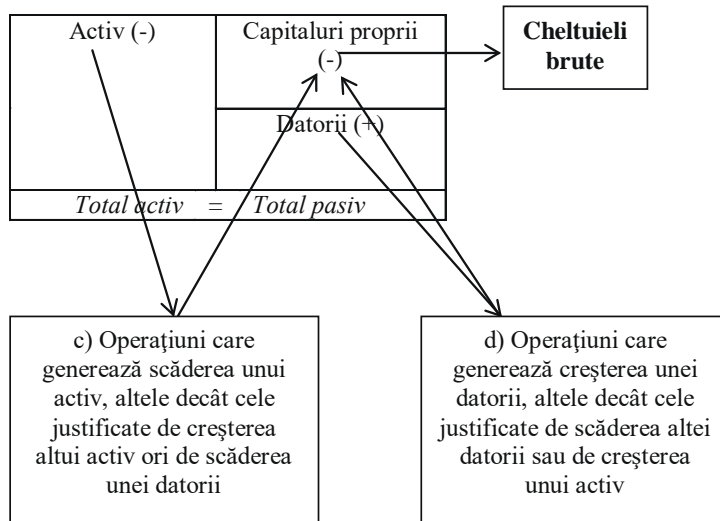

**Figura nr. 15** – Cum se recunosc cheltuielile în contabilitate

Putem să invocăm acum multe **exemple de tranzacții** și să ne punem întrebarea dacă au sau nu efecte asupra rezultatului sau, altfel spus, dacă sunt sau nu generatoare de venituri și de cheltuieli:

- cumpărarea de bunuri de la furnizori, cu plata imediată: crește un activ (bunul cumpărat) și scade alt activ (banii) cu aceeași sumă – nu rezultă nici un fel de îmbogățire sau de sărăcire – nu se schimbă capitalurile proprii, deci nu avem nici venit, nici cheltuială;
- cumpărarea de bunuri de la furnizori, cu plata ulterioară: crește un activ (bunul cumpărat) și crește, în același timp, datoria față de

furnizor în aceeași măsură – nu avem nici venit, nici cheltuială, pentru că nu intervin deloc capitalurile proprii;

- plata unei datorii față de furnizor: scade un activ (banii) și scade o datorie (furnizori), fără a apărea vreun efect asupra capitalurilor proprii – nu-i cheltuială și nici venit;
- comisionul reținut de bancă pentru efectuarea plății către furnizor: scade un activ (banii) și nici un alt activ ori datorie nu se modifică, deci se înregistrează o diminuare a capitalurilor proprii, prin recunoașterea unei cheltuieli cu serviciile bancare;
- vânzarea de mărfuri (ignorăm TVA): crește un activ (bani sau creanță) cu prețul de vânzare, scade un alt activ (mărfurile) cu costul de achiziție, nu se modifică nici un alt activ ori datorie, deci diferența dintre prețul de vânzare și costul de achiziție se duce la capitalurile proprii, ca îmbogățire ori ca sărăcire; aici am putea considera că venitul este doar diferența amintită – ar fi prea simplu, venitul este îmbogățirea brută (prețul de vânzare – devenit cifră de afaceri), în timp ce cheltuiala este sărăcirea brută (costul de achiziție); trebuie deci să facem raționamente în mărimi brute;
- încasarea unei creanțe de la clienți: crește un activ (banii) și scade un alt activ (creanța), cu aceeași sumă, deci nu se schimbă nimic la capitalurile proprii – nu avem venit ori cheltuială...

## 4.2. Clasificarea contabilă a veniturilor și a cheltuielilor

Pentru a le putea urmări mai bine, veniturile și cheltuielile sunt clasificate în normele contabile pe două mari structuri, cărora le putem adăuga o a treia (impozitul pe profit/venit/minim/suplimentar). Trebuie să reținem că norma contabilă are în vedere două criterii de clasificare a cheltuielilor (criterii aplicabile și veniturilor, dar în cazul acestora sunt mai puțin importante): după natură și după destinație. Prioritară este **clasificarea cheltuielilor după natura lor**, dar în raportările contabile este util să apară și clasificarea după destinație a cheltuielilor înregistrate în cursul perioadei. Astfel, după natura lor<sup>3</sup>, veniturile și cheltuielile se împart în:

- venituri și cheltuieli de exploatare;
- venituri și cheltuieli financiare;

lângă care se pune și

- cheltuiala cu impozitul pe profit/venit/minim/suplimentar.

3 Mai jos, vom aminti și ce efecte are clasificarea cheltuielilor după destinație.

**Anexa nr. 3 – Formatul oficial al bilanțului  
prescurtat<sup>1</sup> pentru agenții economici români –  
conform OMFP nr. 107/2025,  
valabil pentru exercițiul 2024**

Denumirea elementului	Nr. rd.	Sold la:	
		1.01. 2023	31.12. 2023
A	B	1	2
<b>A. ACTIVE IMOBILIZATE</b>			
I. IMOBILIZĂRI NECORPORALE (ct.201+203+205+206+2071+4094+208-280-290-4904)	01		
II. IMOBILIZĂRI CORPORALE (ct.211+212+213+214+215+216+ 217+223 +224+227+231 +235+ 4093-281-291 -2931-2935-4903)	02		
III. IMOBILIZĂRI FINANCIARE (ct.261+262+263+265+266+267* - 296*)	03		
<b>ACTIVE IMOBILIZATE – TOTAL (rd.01 + 02 + 03)</b>	04		
<b>B. ACTIVE CIRCULANTE</b>			
I. STOCURI (ct.301+302+303+321+322+/-308+323+326+327+328+331+332+341 +345+346+347+/-348+351+354+356+357+358+361+/-368+371+/-378+381 +/-388+4091- 391- 392-393-394-395-396-397-398 – din ct.4428 – 4901))	05		
II.CREANȚE 1. (ct.267*-296*+4092+411+413+418+425+4282+431**+436**+437**+4382+ 441**+4424+din ct.4428**+444**+445+446**+447**+4482+451**+453**+ 456**+4582+461+4662+473** - 491 - 495 - 496 - 4902 +5187)	06a		
2. Creanțe reprezentând dividende repartizate în cursul exercițiului financiar (ct.463)	06b		
<b>TOTAL (rd.06a+06b)</b>	06		

<sup>1</sup> Formatul bilanțului dezvoltat, valabil pentru firmele mari, nu face decât să dezvolte unii indicatori sintetici din acest bilanț prescurtat.

III. INVESTIȚII PE TERMEN SCURT (ct.501+505+506+507+din 508*+5113 +5114-591-595-596-598)	07		
IV. CASA ȘI CONTURI LA BĂNCI (din 508*+ 5112+512+531+532+541+ 542)	08		
<b>ACTIVE CIRCULANTE - TOTAL (rd.05 + 06 + 07 + 08)</b>	09		
<b>C. CHELTUIELI ÎN AVANS (ct.471) (rd.11+12)</b>	10		
Sume de reluat într-o perioadă de până la un an (ct.471*)	11		
Sume de reluat într-o perioadă mai mare de un an (ct.471*)	12		
<b>D. DATORII: SUMELE CARE TREBUIE PLĂTITE ÎNTR-O PERIOADĂ DE PÂNĂ LA UN AN</b> (ct.161+162+ 166+167+168-169+269+401+403+404+405+408+ 41 9+421+423+424+426+427+4281+431***+436***+43 7***+4381+441***+4423 +4428***+444***+446***+ 447***+4481+451***+453*** +455+456***+457 +458 1+462+4661+473***+509+5186+519)	13		
<b>E. ACTIVE CIRCULANTE NETE/DATORII CURENTE NETE</b> (rd.09+11-13-20-23-26)	14		
<b>F. TOTAL ACTIVE MINUS DATORII CURENTE</b> (rd.04 +12+14)	15		
<b>G. DATORII:SUMELE CARE TREBUIE PLATITE INTR-O PERIOADA MAI MARE DE UN AN</b> (ct.161+1 62+166+167+168-169+269+401+403+404+405+408+ 419+421+423+424+426+427+4281+431***+436***+4 37***+4381+441***+4423 +4428***+444***+446***+ 447***+4481+451***+453*** +455+456***+4581 +462+4661+473***+509+5186+519)	16		
<b>H. PROVIZIOANE</b> (ct.151)	17		
<b>I. VENITURI ÎN AVANS</b> (rd.19 + 22 + 25 + 28)	18		
1. Subvenții pentru investiții (ct.475), (rd.20+21)	19		
Sume de reluat într-o perioadă de până la un an (din ct.475*)	20		
Sume de reluat într-o perioadă mai mare de un an (din ct.475*)	21		
2. Venituri înregistrate în avans (ct.472) (rd.23+24)	22		
Sume de reluat într-o perioada de pana la un an (ct.472*)	23		

Sume de reluat într-o perioadă mai mare de un an (ct.472*)	24		
3. Venituri în avans aferente activelor primite prin transfer de la clienți (ct.478) (rd.26+27)	25		
Sume de reluat într-o perioadă de până la un an (ct.478*)	26		
Sume de reluat într-o perioadă mai mare de un an (ct.478*)	27		
4. Fondul comercial negativ (ct.2075)	28		
<b>J. CAPITAL ȘI REZERVE</b>			
I. CAPITAL (rd.30+31+32+33+34)	29		
1. Capital subscris vărsat (ct.1012)	30		
2. Capital subscris nevărsat (ct.1011)	31		
3. Patrimoniul regiei (ct.1015)	32		
4. Patrimoniul institutelor naționale de cercetare-dezvoltare (ct.1018)	33		
5. Alte elemente de capitaluri proprii (ct.1031)	34		
II. PRIME DE CAPITAL (ct.104)	35		
III. REZERVE DIN REEVALUARE (ct.105)	36		
IV. REZERVE (ct.106)	37		
Acțiuni proprii (ct.109)	38		
Câștiguri legate de instrumentele de capitaluri proprii (ct.141)	39		
Pierderi legate de instrumentele de capitaluri proprii (ct.149)	40		
V. PROFITUL SAU PIERDEREA REPORTAT(Ă)			
SOLD C (ct.117)	41		
SOLD D (ct.117)	42		
VI. PROFITUL SAU PIERDEREA EXERCIȚIULUI FINANCIAR			
SOLD C (ct.121)	43		
SOLD D (ct.121)	44		
Repartizarea profitului (ct.129)	45		

<b><i>CAPITALURI PROPRII - TOTAL (rd.29+35+36+37-38+39-40+41-42+43-44-45)</i></b>	46		
Patrimoniul public (ct.1016)	47		
Patrimoniul privat (ct.1017)	48		
<b><i>CAPITALURI - TOTAL (rd.46+47+48) (rd.04+09+10-13-16-17-18)</i></b>	49		
<p>*)Conturi de repartizat după natura elementelor respective.  **) Solduri debitoare ale conturilor respective.  ***) Solduri creditoare ale conturilor respective.</p> <p style="text-align: center;">ADMINISTRATOR, Numele și prenumele</p> <p style="text-align: right;">ÎNTOCMIT, Numele și prenumele</p>			